Rapport d'activité

2017

COMMUNAUTÉ D'AGGLOMÉRATION VILLEFRANCHE BEAUJOLAIS-SAÔNE (CAVBS)

VILLEFRANCHE BEAUJOLAIS agglo

Les temps forts de 2017

JANVIER - **VERS UNE POLITIQUE TOURISTIQUE PARTAGÉE**

L'Agglo approuve, en conseil, la création d'une fédération des Offices de Tourisme. C'est le point de départ des travaux préparatoires à la création du futur Office de Tourisme intercommunautaire du Beaujolais

FÉVRIER - **BELLEROCHE VERS LA TRANSFORMATION**

Signature du protocole de préfiguration du projet de rénovation urbaine de Belleroche avec pour objectifs de redonner de l'attractivité au quartier et de diversifier l'habitat.

MARS/JUIN/JUILLET - **LA CULTURE AFFRANCHIE EN ACTION**

Le musée Claude Bernard reconnu Maison des Illustres par le ministère de la Culture, illustration de la mise en place du projet culturel du territoire.

NOVEMBRE - **VERS UNE USINE D'EAU POTABLE 3.0**

Pose de la première pierre de la future usine de traitement d'eau potable, u grand projet au service de la qualité de l'eau avec la rénovation complète de l'usine de production située à Arnas

ÉVOLUTION DU PÉRIMÈTRE INTERCOMMUNAL

La commune de Saint-Georges-de-Reneins rejoint la Communauté de communes Saône Beaujolais au 1er janvier

La commune de Liergues forme une commune nouvelle avec Pouilly-le-Monial et rejoint la Communauté de Communes Beaujolais Pierres Dorées au 1er mars.

Présentation du territoire intercommunal

19 communes complémentaires

74 422 habitants

310 agents

Masse salariale BP 2017
1 3 551 503,84 €

dont 1 166 852 € refacturés aux budgets annexes comme suit :
5 960 € funérarium
618 888 € assainissement
209 283 € STEP
132 819 € Eau
163 741 € Affaires éco
36 161 € SPANC

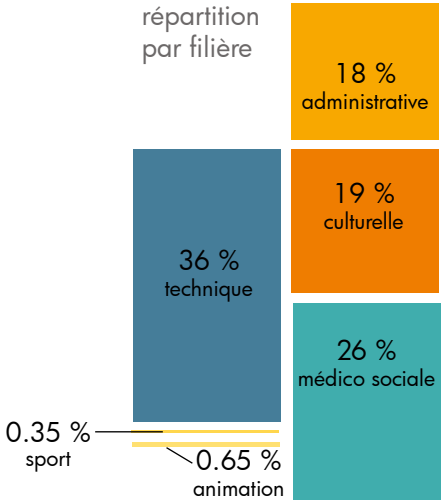

57,91 M€
C'EST LE BUDGET* QUE GÈRE L'AGGLO EN 2017 POUR ASSURER SES COMPÉTENCES.
** PRINCIPAL ET 6 BUDGETS ANNEXES*

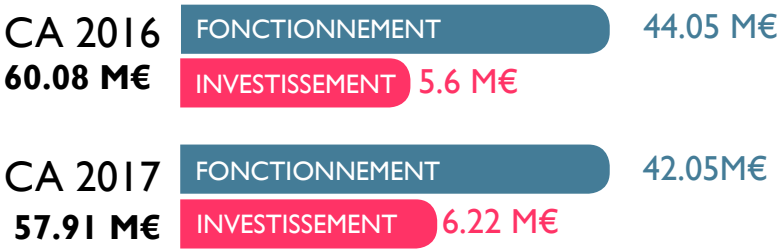

bureau et gouvernance politique

Daniel FAURITE
PRÉSIDENT
Villefranche-sur-Saône

Organe exécutif de l'Agglo Villefranche Beaujolais Saône, élu parmi les conseillers communautaires : Il fixe l'ordre du jour du conseil communautaire et préside les séances. Il est l'ordonnateur des dépenses et des recettes de l'établissement. Enfin, il représente l'établissement, notamment en justice.

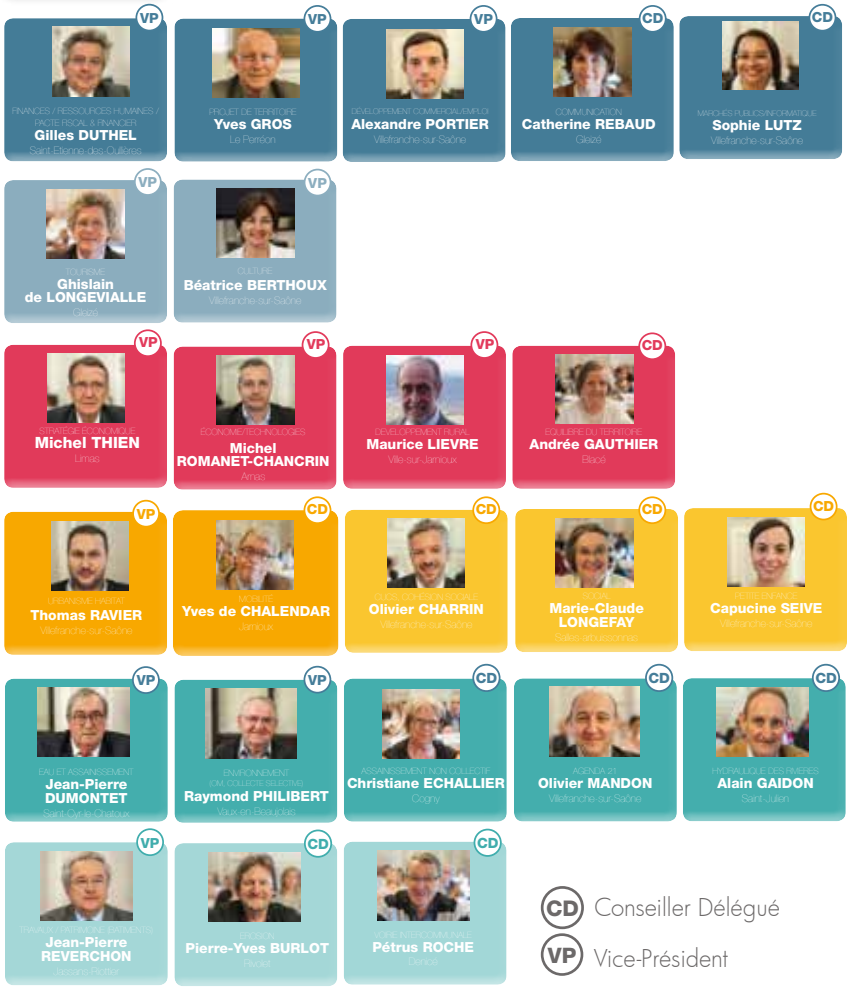

CD Conseiller Délégué

VP Vice-Président

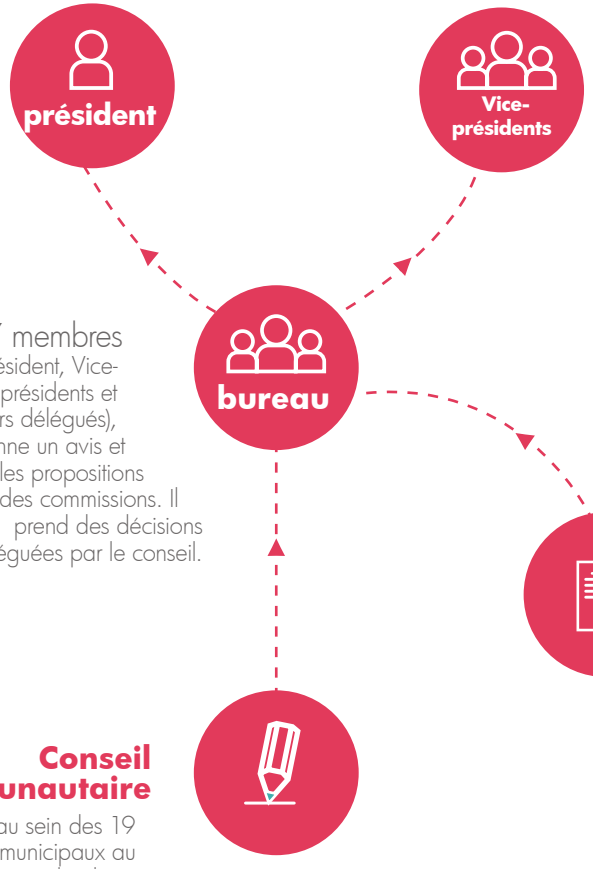

Ils représentent le président pour l'exercice des différentes compétences communautaires.

27 membres (président, Vice-présidents et conseillers délégués), il donne un avis et arbitre les propositions des commissions. Il prend des décisions déléguées par le conseil.

Commissions

composées de conseillers communautaires et, le cas échéant, municipaux.

- Culture
- Finances
- Tourisme
- Affaires économiques
- Eau/ assainissement
- Environnement/ hydraulique des rivières/ développement durable
- Services à la population
- Travaux/ patrimoine/ voirie/érosion
- Urbanisme/ habitat/ déplacements/ politique de la ville

Conseil communautaire

57 élus au sein des 19 conseils municipaux au suffrage universel indirect

• Pôle Missions transversales • Pôle Rayonnement de l'Agglo • Pôle Économique • Pôle Services à la population • Pôle Environnement • Pôle gestion du patrimoine

Des compétences fortes liées au quotidien des habitants

DÉVELOPPEMENT ÉCONOMIQUE

- Création et requalification des zones d'activités
- Promotion et soutien à l'agriculture et l'espace viticole
- Pépinières d'entreprises : Créacité, E-cité (e.commerce et pôle numérique)

EAU ET ASSAINISSEMENT

- Traitement et distribution de l'eau potable
- Collecte et traitement des eaux usées
- Assainissement non collectif

VALORISATION DES DÉCHETS

- Collecte et recyclage des déchets ménagers
- Déchèterie Ave Maria (Arnas)

AMÉNAGEMENT DE L'ESPACE COMMUNAUTAIRE, HABITAT ET DÉPLACEMENTS

- Plan Local de l'Urbanisme intercommunal, dossiers d'aménagement et affaires foncières
- Plan Local de l'Habitat
- Projet de rénovation urbaine du quartier intercommunal de Belleroche (Gleizé, Limas et Villefranche)
- Mobilités : covoiturage, auto partage Citiz ...
- Voirie (pour Blacé, Denicé, Jarnioux, Le Perréon, Montmelas, Vaux-en-Beaujolais, Salles-Arbuissonnas, St Julien, St-Cyr-le-Châtoux, Cogny)

POLITIQUE DE LA VILLE ET COHÉSION SOCIALE

- Contrat de Ville 2015-2020 (mise en oeuvre des programmes d'actions annuels dans les quartiers de Belleroche, Béligny, Garet)

DÉVELOPPEMENT CULTUREL ET TOURISTIQUE

- Politique touristique : financement de l'office de tourisme intercommunal, création d'une halte fluviale, participation aux projets touristiques sur le territoire élargi
- Projet culturel de territoire, démarches Pays d'art et d'histoire, Geopark
- Conservatoire de musique (Villefranche, Limas, Jassans)
- Musées : Claude Bernard (Saint-Julien) et le Prieuré (Salles)
- Soutien aux Nouvelles Voix, Rencontres du Cinéma Francophone, Festiplanètes, Concerts de l'Auditorium ...

ÂGES DE LA VIE, ÉQUIPEMENTS SPORTIFS D'INTÉRÊT COMMUNAUTAIRE

- 10 multi-accueils et soutien au Jardin Papillon (lieu d'accueil parents/enfants)
- Centre funéraire / Cimetière paysager
- Aide au fonctionnement du foyer logement le CEP et de l'Hippocampe
- Escale : palais omnisports et rugby (Arnas)
- Centre aquatique le Nautile (Villefranche)
- Complexes de tennis (Villefranche, Lacenas)
- Soutien au Marathon international du Beaujolais

La pépinière Créacité à Villefranche

Travaux canalisation, boulevard Gambetta

La souris verte, Jassans

cours de violon au conservatoire

Le Nautile

Favoriser l'attractivité économique et touristique

Le développement économique est une des pierres angulaires du projet de territoire de l'agglomération.
Dans ce sens, l'Agglo a lancé des actions en faveur de l'économie locale et des projets autour de l'économie de proximité.

1. Requalifier les friches industrielles pour accueillir des nouvelles entreprises ou permettre leur développement

> Requalification des friches industrielles (sites des entreprises Ontex et Hartmann, sur la ZI nord d'Arnas) pour favoriser le ré-emploi de 15 000 m² d'anciens bâtiments logistiques et la création d'une cinquantaine d'emplois.

> Acquisitions foncières pour la réalisation de l'**extension de la ZAE de Jassans sur 3 ha** ont été engagées ou réalisées.

> Travaux pour l'aménagement du futur **pôle numérique**

Installation de l'entreprise Alumis dans la ZI Nord à Arnas

Bâtiment du futur pôle numérique

2. Accompagner la création d'entreprise

> Dynamiser la création d'entreprise au sein des 2 **pépinières**
Créacité : 10 ateliers, 21 bureaux,
E-Cité (numérique et e-commerce) 28 bureaux
9 nouvelles entreprises installées en 2017.

De 2002 à 2017, 122 entreprises créées à Créacité

2. Maintien de l'activité dans les communes

> Sauvegarder le commerce et les services de proximité dans les centres bourgs : **démarche d'accueil Beaujolais vert votre avenir du Syndicat Mixte du Beaujolais**

5 251 entreprises recensées dont 644 créations

22 854 salariés privés dont 20 % dans l'industrie, 16 % dans le commerce, 16% dans les services à la personne.

54 % des habitants ayant un emploi travaillent sur l'Agglomération

13 500 salariés entrent chaque jour pour travailler dans l'Agglo alors que 12 550 en sortent

source : observatoire de la Maison de l'Emploi et de la Formation

> Lutter contre la déprise agricole (maintien de la viticulture) et favoriser l'installation de néo-ruraux. Développer l'offre de circuits courts : **Plan Beaujolais initié par la Région ; « le Coin du foncier » développé avec la Chambre d'agriculture ; participation à Planète appro...**

PLANETE APPRO
SALON DES PROFESSIONNELS DES CIRCUITS ALIMENTAIRES DE PROXIMITÉ

Accompagner l'attractivité culturelle

CONSERVATOIRE, MUSÉE CLAUDE BERNARD, MUSÉE DU PRIEURÉ ET SERVICE DE L'ANIMATION DE L'ARCHITECTURE ET DU PATRIMOINE

Le projet culturel est le reflet d'une ambition partagée en faveur de l'attractivité du territoire

Label pays d'Art et d'Histoire démarche conduite avec la CC Pierres dorées

Parcours patrimoniaux pour les Journées Européennes du Patrimoine

Création numérique pour les Journées Européennes du Patrimoine

+ de 7500 visiteurs dans les musées du Prieuré et Claude Bernard

Ateliers famille, expositions, visites guidées

826 élèves au Conservatoire

3 000 élèves sensibilisés par les musiciens intervenants en milieu scolaire

8 entreprises du territoire forment le club de mécènes

Journées Européennes du Patrimoine au musée du Prieuré

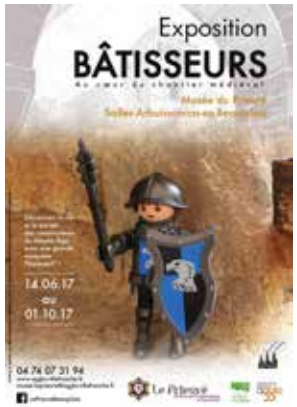

Exposition au musée du Prieuré

CONSERVATOIRE

Acteur essentiel de la vie culturelle locale

> **Ambitieux projets avec des acteurs culturels du territoire** : Concert avec Cordes en Calade et F. Millischer (Février 2017) ; Création Callysta (Mômes en scène - juin 2017) ; Festival Nouvelles Voix / théâtre de Villefranche avec la résidence de Laura Cahen et un concert (novembre 2017).

> Mise en place d'un réseau des enseignements et pratiques musicaux avec les formations du Perréon, Saint-Etienne- des-Oullières, Salles- Arbuissonnas et Cogny.

MUSÉE CLAUDE BERNARD

Rendre accessible la culture scientifique

> **250 scolaires reçus.**

> **150 enfants et leurs familles lors des ateliers famille**

> **Exposition** *Pharmakôn, Poison, potion ou remède ?,*

MUSÉE DU PRIEURÉ

Développper les connaissances sur l'histoire locale et le patrimoine

> chasse au trésor à destination du jeune public et de leur famille.

> visites guidées, organisées une fois par mois

> **L'exposition Bâtisseurs**

Au coeur du chantier médiéval à l'aide des personnages Playmobil

Organiser l'attractivité touristique

OFFICE DE TOURISME VILLEFRANCHE BEAUJOLAIS

L'Agglo porte des actions et des projets (halte-fluviale), elle soutient l'Office de Tourisme pour la promotion du territoire et le lien avec les acteurs touristiques.

185 000 €
montant de la taxe de séjour en 2017 (dont 17 000 € reversés au Département. Elle est affectée principalement à l'office du tourisme pour contribuer aux actions de promotion et de développement touristique

Château de Montmelas

15 690 visiteurs à l'Office de Tourisme en 2017 en baisse de 11,5% par rapport à 2016

Place du Tertre à Clochemerle

Principaux sites touristiques

- Musée Paul-Dini à Villefranche (22 547 visiteurs*)
- Musée du Prieuré à Salles-Arbuissonnas (4 957 visiteurs*)
- Château de Montmelas (4 308 visiteurs*)
- Musée Claude Bernard à Saint-Julien (2 572 visiteurs*)
- Musée des Conscrits à Villefranche (2 249 visiteurs*)

*chiffres de l'Office du Tourisme

Principales actions touristiques 2017

> Circuits des Trésors Cachés (1 900 visiteurs)
> Site d'accueil à Clochemerle (4 500 visiteurs, *Montmartre en Beaujolais)*
> Location de vélos électriques
> Actions dans le cadre du Label Vignobles & Découvertes
> Mon weekendavillefranche et le travail partenarial avec les acteurs du tourisme du Grand Lyon (via le pôle métropolitain)
> Accompagnement du projet de halte-fluviale

Décembre: visite d'élus pour la candidature au projet de Label Pays d'art et d'histoire et de halte-fluviale : Thomas Ravier, maire de Villefranche, Daniel Faurite, président de l'Agglo, Béatrice Berthoux, vice-présidente chargée de la culture, Nicolas Daragon, vice-président de la Région délégué au tourisme, Martine Publié, vice-présidente du Département déléguée à la culture et au tourisme

Préserver durablement la qualité de l'eau

EAU POTABLE, ASSAINISSEMENT ET QUALITÉ DES RIVIÈRES

L'Agglo souhaite se doter d'une usine de production d'eau potableà la pointe de la performance. Elle travaille à l'harmonisation et l'optimisation des systèmes d'assainissement. Enfin, elle lutte contre l'érosion et les risques d'inondation.

EAU POTABLE

> **Travaux de la modernisation de l'usine** datant de 1982 et située dans le secteur de Beauregard à Villefranche. Ces travaux, débutés en septembre, devraient **s'achever fin 2019**. Ils visent à doter l'Agglomération d'un équipement **hautement performant garantissant la qualité de l'eau** distribuée aux 65 000 foyers de l'agglomération.

> Expansion du réseau de surveillance piézométrique (mesures de la nappe d'eau souterraine)

> **Renouvellement partiel du réseau** pour un montant de 625 000 €TTC

Construction d'un nouveau bâtiment, dédié au traitement de l'eau.

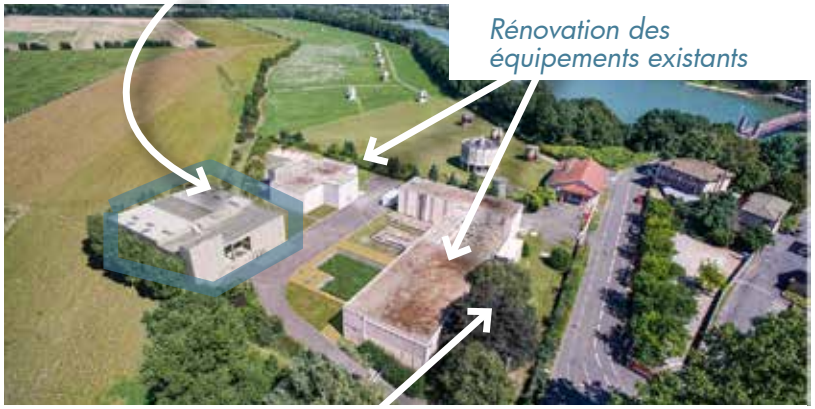

Le traitement des eaux pluviales sur site sera effectué grâce à un système végétalisé afin d'allier sécurité maximale et contraintes environnementales.

ASSAINISSEMENT

> **Règlement d'assainissement unique** adopté en 2017 dans l'objectif d'aboutir à une harmonisation des tarifs et des modes de gestion du service public.

> **Mise en conformité des réseaux d'assainissement** : Villefranche, Montmelas-Saint-Sorlin, Lacenas, Jassans-Riottier, Saint-Étienne-des-Oullières

> Mise en séparatif du réseau : Jassans-Riottier, Montmelas-Saint-Sorlin, Lacenas, Saint-Étienne-des-Oullières

> Harmonisation des dispositifs d'auto surveillance.

HYDRAULIQUE DES RIVIÈRES

Consolidation de la voirie et continuité écologique du **cours d'eau à Talancé (Denicé) pour 138 000 € HT**

Aménagement d'un champ d'expansion de crue du ruisseau du Sallerin à la Tallebarde (Blacé) pour 420 000 € TTC avec le soutien financier de la région Auvergne-Rhône-Alpes (52 %) et du département du Rhône (18%).

Travaux d'assainissement à Montmelas-Saint-Sorlin

Réduire la production de déchets et organiser le service de collectes

COLLECTE DES DÉCHETS MÉNAGERS ET ASSIMILÉS, DÉCHÈTERIE, SENSIBILISATION

Il s'agit d'un enjeu majeur pour notre collectivité qui se décline par un programme d'actions conduites par une équipe de 33 agents et qui vise à améliorer le tri des déchets ménagers et à réduire les volumes.

Amélioration du service apporté aux habitants

> Services de **déchèterie mobile** à Rivolet et au Perréon : **18.2 tonnes d'encombrants pour un coût de plus de 5 000€.**

> **Nettoyage et désinfection** de l'ensemble des bornes d'apport volontaire du territoire et remplacement de la signalétique et du rappel des consignes

Optimisation du service

> **Acquisition d'une benne** ordures ménagères équipée d'une boite de vitesse robotisée permettant de réduire les consommations de gasoil de l'ordre de 10-15%.

Plus de 114 000 entrées à la déchèterie de l'Ave Maria en 2017

Répartition de la collecte des déchets par an et par habitants (sauf Jassans)

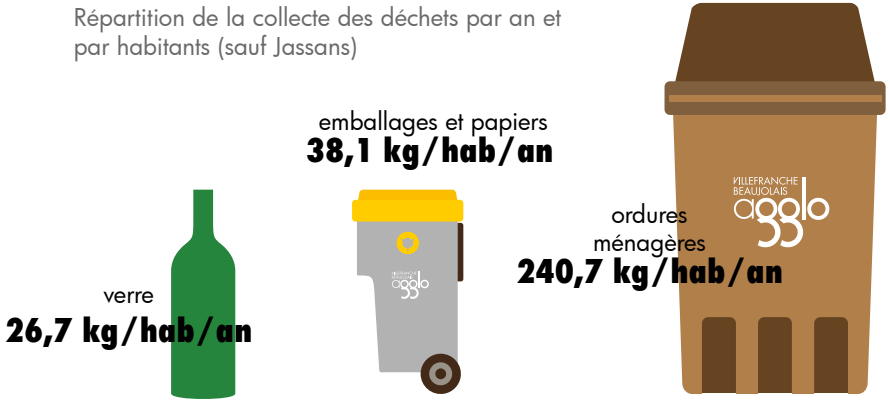

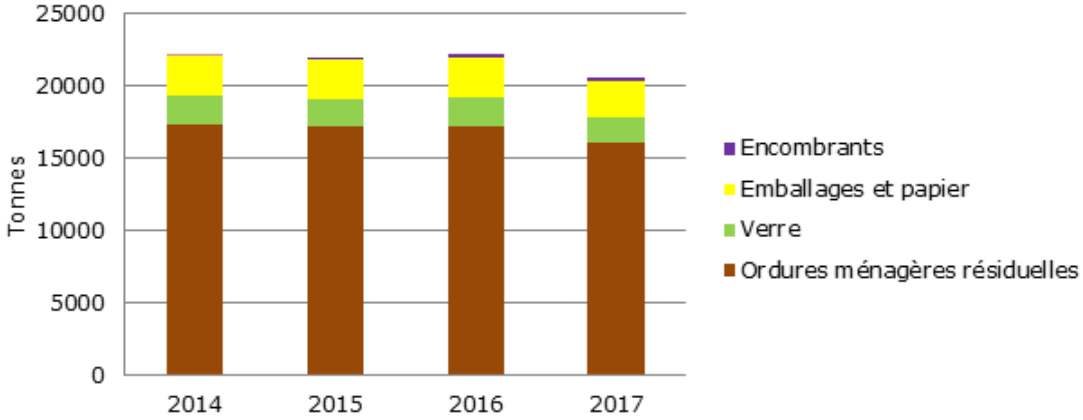

Sensibilisation de la population aux enjeux de la réduction des déchets

- Calendriers de collecte
- 5 000 autocollants Stop Pub
- Interventions des ambassadrices du tri sur une dizaine de sites de l'Agglo : centre de loisirs, AGORA, foyer ADOMA, fête de l'environnement, entreprises…
- Animation d'ateliers sur la gestion des déchets dans 40 classes élémentaires
- Projet Sciences avec Villefranche : 6 classes concernées
- n° vert + accueil au siège de l'Agglo

Structurer le territoire et aménager les espaces harmonieusement

URBANISME ET HABITAT

C'est une compétence essentielle de l'Agglo qui consiste à gérer les PLU applicables dans les communes et à préparer le futur PlUiH à l'échelle de toutes les communes du territoire intercommunal.
Le service d'instruction des documents d'urbanisme est un service mutualisé.

541 dossiers de demandes d'autorisation traités en 2017

Une quinzaine d'autorisations de travaux pour les ERP

URBANISME

Sur le plan de l'urbanisme, le dossier de réalisation de la ZAC Ile Porte a été approuvé en février 2017.

Vue aérienne de la future ZAC Ile Porte à Arnas

Renforcer la cohésion sociale et les solidarités sur l'agglomération

POLITIQUE DE LA VILLE

Cette compétence contribue au renforcement de la vie sociale sur des territoires fragilisés de l'Agglo.

Vue aérienne du quartier de Belleroche

Programme National pour la Rénovation Urbaine

> Signature du protocole de préfiguration en fév. 2017 et mise en œuvre du programme de travail

> Début de la phase de relogement des locataires de la résidence « Les Cygnes » (MO : OPAC du Rhône)

> Réalisation du Diagnostic stratégique de programmation du quartier

Ce programme concerne
+ 5000 habitants et 1900 logements
sur 3 communes (Limas /Gleizé/Villefranche)
jusqu'en 2026.
Objectif de **400 à 500 logements privés neufs** sur le quartier

La citoyenneté et vie associative

> **Apprentissage du français**, développement du sport
> Lutte contre la **fracture numérique** avec le Point d'Appui à la Vie Associative (PAVA)
> **Le programme de réussite éducative** (PRE) : 181 jeunes suivis en 2017
> soutien à la **parentalité** avec l'ASSFAM
> Soutien aux conseils citoyens

Insertion et emploi

> 70 personnes en contrat d'insertion **«brigades de vacataires»**
> Collaboration avec la **coopérative d'activités** Calade Impulsion.
> **Retour à l'emploi** pour un public féminin

Habitat & renouvellement urbain

> Convention Gestion Sociale et Urbaine de Proximité 2017/2020
> **Plan grand froid**
> Consolidation du **PIMM's** « mixte » urbain & rural (Point Information Médiation Multiservices).

Garantir la qualité de vie des habitants

PETITE ENFANCE, SPORT, CIMETIÈRE PAYSAGER, CRÉMATORIUM

L'Agglo mets à disposition des habitants des équipements et des services qui participent à l'amélioration de la vie quotidienne.

1.SPORT

L'Agglo soutient l'activité des clubs sportifs en mettant des équipements performants à leur disposition et pour bien accueillir les différents publics (sportifs, spectateurs, scolaires...).

36 classes
accueillies au Nautile

13 Clubs
utilisant les équipements communautaires

6 000 heures
temps d'occupation des équipements communautaires (Escale + gymnase de Limas)

En 2017, l'Agglo accueille

- La coupe de France d'escalade et la Coupe Millénaire de Twirling-bâton à l'Escale
- La rencontre internationale France/Pays de Galles (-18 ans) et la finale territoriale (-12ans) au complexe de rugby
- Les conscrits de Limas et ceux de Villefranche-sur-Saône au gymnase de Limas

séance scolaire à l'Escale

2.PETITE ENFANCE

L'Agglo gère 9 multi-accueils (crèches de 15 à 56 places.communautaires.

Langage des signes. Ici, aux mini-pousses à Villefranche-sur-Saône

5 329 €
coût net par place

> dépenses : 5 863 536 €

> recettes : 3 609 286 €

composées de la particpation des familles et de la prestation de service unique versée par la CAF /h

1529 enfants accueillis
dans nos multi-accueils
dont 40 enfants en situation de handicap

415 places proposées
en baisse du fait du départ des communes de Liergues et de Saint-Georges pouvues en structure de garde

600 demandes étudiées en commission d'admission.
Une augmentation de la demande de 32 % en 2017

46 % des demandeurs obtiennent une place.

L'Agglo compte 16,5 places pour 100 enfants en intégrant l'offre privée

Aider le retour à l'emploi

Parmi les 29 familles qui ont bénéficié du dispositif «contrat de 3 mois» 20 d'entre elles ont trouvé un emploi. Ce type de contrat est en augmentation par rapport à l'an passé.

Préparation du repas à la Souris Verte à Jassans